



Comune di Fagnano Olona
Provincia di Varese
Servizio Pubblica Istruzione

PIANO DIRITTO ALLO STUDIO ANNO SCOLASTICO 2015 – 2016

Approvato dal Consiglio comunale
con atto n. 83 del 28.7.2015

RELAZIONE

Indice

1.	Introduzione	pag. 3
2.	Riferimenti legislativi	pag. 3
3.	Dati sulla popolazione scolastica e strutture scolastiche	pag. 5
4.	Servizi erogati dall'Amministrazione Comunale	pag. 12
4.1.	Trasporto scolastico	
4.2.	Servizio pre/post scuola	
4.3.	Ristorazione scolastica	
4.4.	Integrazione scolastica e sostegno all'apprendimento – assistenza ad personam	
4.5.	Acquisto libri di testo scuola primaria	
4.6.	Dote scuola	
4.7.	Borse di studio	
4.8.	Finanziamenti a sostegno dell'attività didattica	
4.9.	Centro diurno estivo scuola dell'infanzia statale	
4.10.	Finanziamenti a sostegno attività oratori estivi	
4.11.	Sportello genitori e alunni	
4.12.	Studio insieme	
4.13.	Formazione degli adulti (centro EDA)	
5.	Scuole paritarie convenzionate	pag. 19
6.	Interventi comunali a favore dell'offerta formativa scuole dell'infanzia, primarie e secondarie di primo grado	pag. 19
6.1.	Trasporti a mostre e manifestazioni culturali	
6.2.	Biblioteca	
7.	Sostegno per interventi di educazione alla salute e alla cittadinanza	pag. 20
7.1.	Consiglio Comunale dei ragazzi e delle ragazze	
7.2.	Educazione stradale e alla sicurezza	
7.3.	Progetto Pedibus	
7.4.	Servizi sportivi	
7.5.	Educazione ambientale	
7.6.	Educazione musicale	
7.7.	Sostegno didattico e Intercultura	
7.8.	Educazione alla teatralità	
8.	Piano manutenzioni – acquisto arredi	pag. 22

1. Introduzione

Il Piano per il Diritto allo Studio 2015/2016, frutto del dialogo e del confronto tra Amministrazione Comunale e Istituzione Scolastica e predisposto con impegno da parte di tutti i settori coinvolti, è lo strumento rivolto alle famiglie e ai cittadini per favorire la conoscenza della politica scolastica e il reale impegno economico del nostro Comune.

Anche in un periodo di sempre maggiori ristrettezze economiche, l'Amministrazione comunale si impegna perchè siano mantenuti gli interventi a sostegno dell'azione formativa e didattica delle Istituzioni scolastiche e venga garantito il diritto allo studio. Complessivamente l'importo che il Comune stanzierà per le attività appresso descritte è di circa 634.300 Euro, con un incremento di circa il 2,9% rispetto allo stanziamento del precedente anno scolastico.

Il Piano intende perseguire i seguenti obiettivi:

- garantire il diritto all'istruzione obbligatoria tramite la prestazione di servizi quali il trasporto scolastico, il servizio di pre e post scuola, la mensa scolastica garantiti ai richiedenti e regolati da tariffe che prevedono agevolazioni in base alla dichiarazione ISEE;
- garantire il diritto di accesso all'istruzione obbligatoria agli studenti diversamente abili;
- fornire libri di testo per la scuola primaria;
- offrire la possibilità di ampliamento dell'offerta formativa e didattica attraverso attività finalizzate all'educazione alimentare, ambientale, stradale, teatrale, musicale, motoria;
- sostenere progetti a favore di alunni con difficoltà motivazionali e di apprendimento e progetti che la singole scuole realizzano con buona ricaduta didattica.

Nel Piano sono previsti contributi, mediante apposita convenzione, alle scuole dell'infanzia private presenti nel territorio che da sempre svolgono un ruolo indispensabile, agli oratori per le importanti iniziative promosse nel periodo estivo, dopo la chiusura delle scuole, a favore delle famiglie in cui entrambi i genitori lavorano e al CPIA che organizza corsi per gli adulti, finalizzati prevalentemente all'apprendimento della lingua italiana.

Il Piano contiene anche i dati relativi alla popolazione scolastica, che costituiscono la fotografia attendibile del contesto nel quale il comune eroga i propri servizi.

2. Riferimenti legislativi

Nell'ordinamento italiano il diritto allo studio è un diritto soggettivo che trova il suo fondamento nei commi 3 e 4 dell'art. 34 della Costituzione nei quali si afferma il **diritto dei capaci e meritevoli, anche se privi di mezzi economici, di raggiungere i gradi più alti degli studi nonché il dovere della Repubblica a rendere effettivo questo diritto** con borse di studio, assegni alle famiglie ed altre provvidenze da attribuire mediante concorso.

Legge Regionale 20 marzo 1980, n. 31 artt. 1 e 2 :

Art. 1.

Le funzioni amministrative attribuite ai comuni ai sensi dell'art. 45 del D.P.R. 24 luglio 1977, n. 616 comprendono tutti gli interventi idonei a garantire il diritto allo studio secondo i principi di cui agli articoli 3 e 34 della Costituzione e 3 dello statuto della regione Lombardia, e devono essere esercitate dai comuni singoli o associati secondo i principi previsti dalla presente legge.

Art. 2.

Attuazione del diritto allo studio.

1. **Il diritto alla studio è assicurato mediante interventi diretti a facilitare la frequenza nelle scuole materne e dell'obbligo; a consentire l'inserimento nelle strutture scolastiche e la socializzazione dei minori disadattati o in difficoltà di sviluppo e di apprendimento; ad eliminare i casi di evasione e di inadempienze dell'obbligo scolastico; a favorire le innovazioni educative e didattiche che consentano una ininterrotta esperienza educativa in stretto collegamento tra i vari ordini di scuola, tra scuola, strutture parascolastiche e società; a fornire un adeguato supporto per l'orientamento scolastico e per le scelte degli indirizzi dopo il compimento dell'obbligo di studio; a favorire la prosecuzione degli studi ai capaci e meritevoli anche se privi di mezzi, nonché il completamento dell'obbligo scolastico e la frequenza di scuole secondarie superiori da parte di adulti e lavoratori studenti.**

2. Tali interventi devono essere realizzati in collegamento con gli organi collegiali della scuola, sviluppando la partecipazione effettiva delle forze sociali organizzate sul territorio.

2 bis. Gli interventi [omissis...], rivolti a **soggetti portatori di handicap assumono carattere prioritario rispetto ad ogni altro intervento** previsto dalla presente legge.

Legge Regionale 6 agosto 2007, n.19

Art. 6

(Ruolo delle province e dei comuni)

1. **Spettano** alle province, in materia di istruzione secondaria superiore, e **ai comuni, in relazione agli altri gradi inferiori dell'istruzione scolastica:**

a) l'istituzione, l'aggregazione, la fusione e la soppressione di scuole, in attuazione degli strumenti di programmazione;

b) **i servizi di supporto organizzativo del servizio di istruzione per gli alunni portatori di handicap o in situazione di svantaggio;**

c) **il piano di utilizzazione degli edifici e di uso delle attrezzature, d'intesa con le istituzioni scolastiche;**

d) la sospensione delle lezioni in casi gravi e urgenti;

e) la costituzione, i controlli e la vigilanza, ivi compreso lo scioglimento, degli organi scolastici a livello territoriale;

f) **l'educazione degli adulti;**

g) la risoluzione di conflitti di competenza tra istituzioni scolastiche.

2. La Giunta regionale, con specifici atti anche negoziali, nel rispetto dei principi di sussidiarietà, semplificazione, trasparenza e responsabilità, acquisito il parere degli organismi di concertazione di cui agli articoli 7 e 8 della l.r. 22/2006, attribuisce agli enti territoriali ulteriori ambiti di intervento, al fine di rispondere in modo adeguato e coerente ai bisogni di istruzione e formazione nei rispettivi territori.

3. Dati sulla popolazione scolastica e strutture scolastiche

Andamento delle nascite a Fagnano Olona dal 1994 al 30.06.2015:

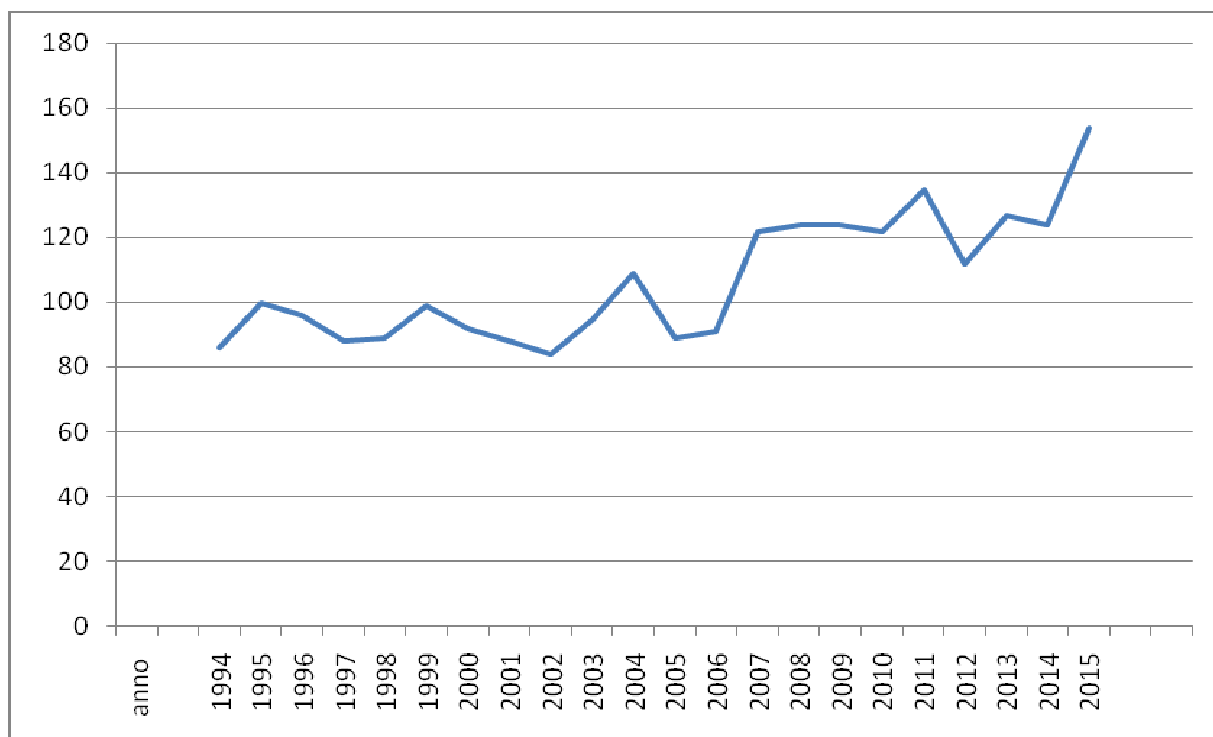

Alunni iscritti a.s. 2014/2015 e 2015/2016

PLESSI SCOLASTICI STATALI	Totale 14/15	Totale 15/16
Giovanni Paolo II - infanzia	155	158
Orrù - primaria	290	295
Rodari - primaria	286	274
Fermi – secondaria 1°	250	255
Totale	981	982
PLESSI SCOLASTICI PRIVATI		
Asilo infantile Scuola materna	142	140
Scuola materna Tronconi	51	52
Totale complessivo	1174	1174

PERCENTUALE NON RESIDENTI FREQUENTANTI SCUOLE STATALI FAGNANO :
5,80% , in dettaglio:

PLESSO	ALUNNI	NON RESIDENTI	% non residenti
GIOVANNI PAOLO II	158	15	9,49%
ORRÙ	295	13	4,40%
RODARI	274	16	5,83%
FERMI	255	13	5,09%
	982	57	5,80%

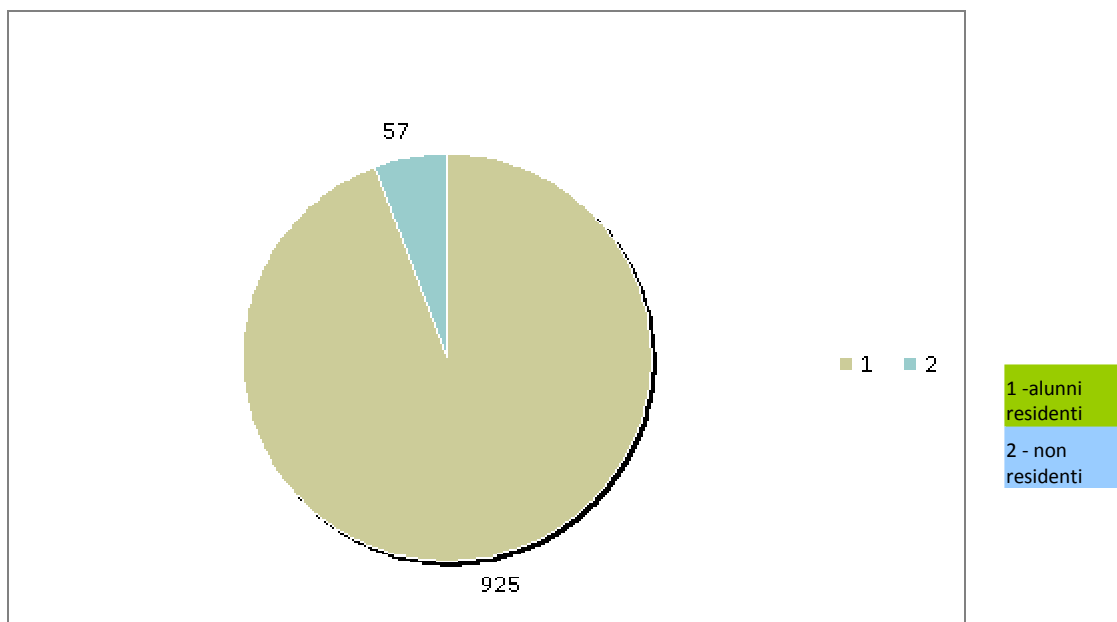

PERCENTUALE NON RESIDENTI FREQUENTANTI SCUOLE DELL'INFANZIA NON STATALI : 2,08%

PLESSO	ALUNNI	NON RESIDENTI	% non residenti
P.ZZA DI DIO	140	2	1,42%
TRONCONI	52	2	3,84%
	192	4	2,08%

**DATI GENERALI ISTITUTO COMPRENSIVO STATALE ANNO SCOLASTICO
2015/2016**

Comunicati dalla segreteria scolastica:

TOTALE GENERALE ALUNNI : N. 982
TOTALE GENERALE CLASSI: N. 42

SCUOLA MATERNA STATALE “GIOVANNI PAOLO II”

Via Liserta

Tel. 0331/611802

Referente del plesso: Mauro Maria

Dirigente scolastico: Riboni Mauro



APERTURA: dal 7 settembre 2015 al 30 giugno 2016

TOTALE CLASSI : 6

TOTALE ALUNNI : n. 158 di cui 15 non residenti

SCUOLA PRIMARIA STATALE “S. ORRÙ” - sede direzione scolastica

Via Pasubio 10

Tel. 0331/619000

Referente del plesso: Elisabetta Zampini

Dirigente scolastico: Riboni Mauro

ORARIO:	lunedì :		mattino	dalle ore 8,00 alle ore 12,30
			pomeriggio	dalle ore 14,00 alle ore 17,00
	martedì e giovedì		mattino	dalle ore 8,00 alle ore 12,30
			pomeriggio	dalle ore 14,00 alle ore 16,00
	mercoledì		mattino	dalle 8,00 alle 13,00
	venerdì		mattino	dalle 8,00 alle ore 12,30

Le attività facoltative inizieranno il 21 settembre 2015 e si svolgeranno il lunedì dalle ore 14,00 alle ore 17,00.



TOTALE CLASSI : 13

Classi:	prime	3 sezioni
	seconde	3 sezioni
	terze	3 sezioni
	quarte	2 sezioni
	quinte	2 sezioni

TOTALE ALUNNI : n. 295 di cui 13 non residenti

SCUOLA PRIMARIA STATALE "G. RODARI"

Via Corridoni 13

Tel. 0331/361600

Referente del plesso: Belvisi Luisa

Dirigente scolastico: Riboni Mauro

ORARIO:	lunedì :	mattino	dalle ore 8,00 alle ore 12,30
		pomeriggio	dalle ore 14,00 alle ore 17,00
	martedì e giovedì	mattino	dalle ore 8,00 alle ore 12,30
		pomeriggio	dalle ore 14,00 alle ore 16,00
	mercoledì	mattino	dalle 8,00 alle 13,00
	venerdì	mattino	dalle 8,00 alle ore 12,30

Le attività facoltative inizieranno il 21 settembre 2015 e si svolgeranno il lunedì dalle ore 14,00 alle ore 17,00.



TOTALE CLASSI : 12

Classi:	prime:	3 sezioni
	seconde	2 sezioni
	terze	2 sezioni
	quarte	2 sezioni
	quinte	3 sezioni

TOTALE ALUNNI : n. 274 di cui 16 non residenti

SCUOLA SECONDARIA DI PRIMO GRADO “E. FERMI”

P.zza A. Di Dio

Tel. 0331/610995

Referente del plesso: Sgromo Elsa

Dirigente scolastico: Riboni Mauro

ORARIO: dal lunedì al venerdì : dalle ore 7,55 alle ore 14,00



TOTALE CLASSI : 11

Classi:	prime	4 sezioni
	seconde	3 sezioni
	terze	4 sezioni

TOTALE ALUNNI : n. 255 di cui non residenti 13

DATI RELATIVI ALLE SCUOLE DELL'INFANZIA PARITARIE ANNO SCOLASTICO 2015/2016

SCUOLA DELL'INFANZIA (ASILO INFANTILE-SCUOLA MATERNA) P.ZZA A. DI DIO

P.zza A. Di Dio 10

Tel-fax 0331/617294

e-mail: info@asilofagnano.org

APERTURA: dal 2 settembre al 30 giugno con servizio asilo estivo nel mese di luglio

orario alunni: dalle 9,00 alle 16,00

prescuola: dalle 7,30 alle 9,00

post-scuola: dalle 16,00 alle 18,00

Totale alunni: n. 140

Totale sezioni: n. 5

di cui non residenti n. 2

SCUOLA MATERNA TRONCONI VIA S. GIOVANNI - BERGORO

Via San Giovanni

Tel. 0331/361750

Fax 0331/360776

APERTURA: dal 7 settembre al 30 giugno

orario alunni: dalle 8,30 alle 16,00

prescuola: dalle 7,30 alle 8,30

post-scuola: dalle 16,00 alle 17,30

Totale alunni: n. 52 di cui non residenti n. 2

Totale sezioni: n. 2

DATI RELATIVI AGLI STUDENTI RESIDENTI NEL COMUNE DI FAGNANO OLONA CHE FREQUENTANO GLI ISTITUTI SUPERIORI STATALI, NON STATALI E I CENTRI DI FORMAZIONE PROFESSIONALE IN PROVINCIA DI VARESE A.S. 2014/2015.

Scuole Superiori Statali N. 448 studenti

Scuole Superiori Non Statali N. 25 studenti

Centri di Formazione Professionale N. 44 studenti

TOTALE STUDENTI N. 517*

*Dati avuti dalla provincia di Varese.

4. Servizi erogati dall'Amministrazione Comunale

4.1 Trasporto Scolastico

Il servizio di trasporto viene svolto per le scuole primarie dei due plessi: Orrù e Rodari. Il numero degli utenti che possono usufruire del servizio è stato fissato in n. 53: il numero dei posti a sedere sull'autobus. Il servizio include non solo il mero trasporto degli alunni, ma anche la presenza di una vigilatrice che ha il compito di sorvegliare gli alunni. Incomincia il primo giorno di scuola ed ha termine l'ultimo. Lo stesso segue l'orario dei due plessi, esclusivamente per l'avvio ed il termine delle lezioni.

TARIFFE SERVIZIO TRASPORTO ALUNNI SCUOLA PRIMARIA

(agevolazioni: riduzioni in base all'I.S.E.E. come da deliberazione della Giunta comunale)

Tipo tariffa	Tariffa mensile	Dettaglio tariffa
Tariffa intera	€ 30,00	€ 27,28 +IVA 10%

Per l'anno scolastico 2015/2016 risultano iscritti:

Scuola	Andata/ritorno	Solo andata	Solo ritorno	Totale trasporto
ORRU'	29	0	4	33
RODARI	8	0	0	8

Il servizio è stato affidato per il triennio 2015/2018, alla ditta Katia Tours ad un prezzo complessivo di € 72.250,00 comprensivo anche del servizio di trasporto da e verso la palestra comunale di via De Amicis, per gli alunni della scuola secondaria di primo grado, per lo svolgimento delle lezioni di educazione fisica. Questo permette una sinergia di costi. Il pullman effettua dalle quattro alle sei tratte giornaliere per 5 giorni/settimana, sabato escluso.

Quadro economico

Spese per servizio trasporto scolastico	42.900,00
Trasporto alunni palestra	29.350,00

4.2 Servizio pre/post scuola

Il servizio prescuola è tenuto nei due plessi di scuola primaria dalle ore 7,30 alle ore 8,00, in spazi destinati e si rivolge agli alunni i cui genitori lavorano. La gestione sarà affidata dall'Azienda Consortile Medio Olona servizi alla persona con procedura ad evidenza pubblica, in quanto l'attuale contratto per i servizi scolastici (doposcuola, sostegno) scadrà il prossimo 31 luglio. Il servizio inizia già dal primo giorno dell'anno scolastico e prosegue seguendo il calendario scolastico regionale. Sono impegnate complessivamente 2 educatrici.

TARIFFE SERVIZIO PRESCUOLA

(agevolazioni: riduzioni in base all'I.S.E.E. come da deliberazione della Giunta comunale)

Tipo tariffa	Tariffa mensile IVA ESENTE
Tariffa intera	€ 10,00

Per l'anno scolastico 2015/2016 risultano iscritti:

SCUOLA ORRU'	10
SCUOLA RODARI	20

Attività' Doposcolastiche

Il servizio doposcuola è tenuto nei due plessi di scuola primaria; incomincia al termine dell'orario curricolare delle lezioni e termina alle ore 18,00. Il servizio ha inizio dopo la prima settimana dell'anno scolastico, quando si avviano le lezioni pomeridiane. Nell'anno scolastico 2014/2015 hanno frequentato n. 84 alunni (dato comprensivo anche degli alunni che frequentano un unico giorno alla settimana). Il servizio doposcuola è rivolto agli alunni i cui genitori lavorano e per quelli che vengono segnalati dalle insegnanti curricolari o dai servizi sociali per particolari problematiche famigliari o sociali.

In ogni plesso vi sono di regola due educatrici, in relazione al numero dei bambini iscritti, che seguono gli alunni che, divisi per cicli scolastici, eseguono generalmente i "compiti" assegnati dalle insegnanti e svolgono attività ludico - ricreative. Le educatrici hanno facoltà di organizzare il tempo a loro disposizione nel modo didatticamente più confacente all'armonia del gruppo di ragazzi che, non essendo omogeneo, crea anche delle discontinuità nell'andamento delle attività. Anche per quest'anno scolastico è stata prevista la possibilità di iscrizione per un solo giorno a settimana, con tariffa ridotta rispetto alla frequenza piena del servizio, per agevolare coloro i quali usufruiscono dei corsi di nuoto organizzati dal comitato genitori e solo per quel giorno necessitano del servizio.

Si indicano, qui di seguito, gli orari delle attività pomeridiane nei due plessi di scuola primaria:

lunedì	martedì	mercoledì	giovedì	venerdì
Dalle 17,00 alle 18,00	Dalle 16,00 alle 18,00	Dalle 13,00 alle 18,00	Dalle 16,00 alle 18,00	Dalle 12,30 alle 18,00

TARIFFE SERVIZIO DOPOSCUOLA

FREQUENZA DA 2 A 5 GG SETTIMANA

Tipo tariffa	Tariffa mensile IVA ESENTE
Tariffa intera	€ 35,00

(agevolazioni: riduzioni in base all'I.S.E.E. come da deliberazione della Giunta comunale)

FREQUENZA 1 GIORNO A SETTIMANA

Tariffa fissa al mese IVA ESENTE: € 10,00

Per l'anno scolastico 2015/2016 risultano iscritti:

Scuola	lunedì	martedì	mercoledì	giovedì	venerdì	Solo un giorno
ORRU'	24	25	30	26	33	5
RODARI	50	54	55	54	55	0
Totale	74	79	85	80	88	5

Quadro economico

Spese per attività parascolastiche scuole elementari	58.685,00
--	-----------

4.3 Ristorazione Scolastica

La scuola dell'infanzia e le due scuole primarie usufruiscono del servizio di ristorazione scolastica. La gestione del servizio è stata affidata dal Comune a Ge.A.S.C. (Gestione aziendale servizi comunali) a partire dal 01.11.2006. Il Comune stabilisce le tariffe, mentre Ge.A.S.C. provvede ad organizzare il servizio e riscuotere gli introiti derivanti dalla vendita dei buoni mensa.

Il servizio è affidato ad una ditta di ristorazione provvista di specifici requisiti e scelta tramite opportuna procedura di gara d'appalto. La ditta che si è aggiudicata l'appalto per il periodo dal 01/08/2014 al 31/07/2020 è la società CIR Food di Reggio Emilia che ha presentato un importante progetto di ristrutturazione, ammodernamento e di messa a norma del centro di cottura della scuola Orrù, accompagnato da un intervento di adeguamento dei locali e di alcune attrezzature del plesso Rodari a Bergoro.

Nell'ottica di educare al rispetto per l'ambiente è stato introdotto sin dall'anno scolastico 2014/2015 la somministrazione dell'acqua in brocca, buona, sicura e garantita dalle autorità competenti, l'utilizzo di stoviglie in ceramica che garantiscono il mantenimento nel tempo delle temperature di somministrazione dei cibi e azzerano lo spreco del materiale plastico.

La vigilanza durante il momento del pasto nei giorni di rientro pomeridiano, in quanto caratterizzata da valenza didattica ed educativa, è affidata alle insegnanti statali e alle educatrici di una cooperativa selezionata da Geasc.

TARIFFE SERVIZIO MENSA

(agevolazioni: riduzioni in base all'I.S.E.E. come da deliberazione della Giunta comunale)

Tipo tariffa	Tariffa pasto	Dettaglio tariffa
Tariffa intera	€ 5,00	€ 4,81 + IVA 4%

Per la scuola dell'infanzia è previsto un incremento di € 0,50 per la merenda

Agevolazioni:	Sconto 25% sulla tariffa secondo figlio Sconto 50% sulla tariffa dal terzo figlio in poi
---------------	---

4.4 Integrazione scolastica e sostegno all'apprendimento – assistenza ad personam

La legge 104/92 affronta in maniera organica tutte le problematiche dell'handicap. Essa sancisce il diritto all'istruzione e all'educazione nelle sezioni e classi comuni per tutte le persone in situazione di handicap precisando che "l'esercizio di tale diritto non può essere impedito da difficoltà di apprendimento né da altre difficoltà derivanti dalle disabilità connesse all'handicap".

In particolare per quanto concerne il diritto all'istruzione e all'educazione gli articoli 12, 13, 14, 15 e 16 della stessa legge rappresentano ancora oggi un punto di riferimento fondamentale per il raggiungimento della qualità dell'integrazione scolastica e per la definizione del ruolo e delle competenze degli insegnanti di sostegno specializzati. Compito dei Comuni è quello di affiancare gli insegnanti di sostegno statali con personale educativo che si occupi dell'assistenza *ad personam*.

L'Azienda Speciale consortile Medio Olona – servizi alla persona – di cui fa parte anche il comune di Fagnano Olona, ha avviato gara a procedura aperta per l'affidamento dei servizi scolastici (prescuola, doposcuola e assistenza *ad personam*) per il biennio 2015/16 e 2016/17. Il Comune si fa carico di far seguire diversi alunni residenti con diagnosi funzionale, anche se frequentano in altri plessi scolastici, cercando di far collimare le esigenze dei singoli con le risorse erogate dal Ministero della Pubblica Istruzione. In collaborazione con la referente incaricata del sostegno su tutti i plessi di scuola statale, nonché con le dirigenti delle due scuole dell'infanzia private, l'ufficio pubblica istruzione e l'assistente sociale che si occupa di minori approntano la divisione oraria e l'assegnazione degli educatori agli alunni con diagnosi per ciascun anno scolastico. Naturalmente il lavoro viene monitorato nel corso dell'anno e, se del caso, integrato. Un discorso a parte va fatto per l'assistenza *ad personam* degli alunni disabili frequentanti le scuole secondarie di secondo grado. La recente giurisprudenza ha chiarito che la competenza è delle Province, titolari della funzione di Pubblica Istruzione per le scuole superiori. Già da qualche anno la Regione Lombardia stanziava delle risorse destinate alle province per il sostegno agli alunni delle scuole secondarie di secondo grado. Secondo gli accordi presi tra i Comuni e la Provincia di Varese i Comuni provvedono comunque all'organizzazione del servizio di assistenza agli alunni disabili residenti a Fagnano Olona, che frequentano scuole secondarie di secondo grado. La Provincia esamina le domande di finanziamento a rimborso e, per i progetti accolti, liquida in due fasi – a consuntivo – le somme debitamente rendicontate dal Comune. Per il prossimo anno scolastico, nell'ambito del percorso attuativo della Legge Delrio, non è ancora chiara la posizione di Regione Lombardia rispetto a questo tipo di funzione e, pertanto, non vi è ancora un quadro chiaro sui trasferimenti alle Province e, di conseguenza, ai Comuni. Il Comune di Fagnano ha deciso, comunque, di garantire il servizio, per tutelare i ragazzi che necessitano di questo tipo di servizi.

Quadro economico

Spese sostegno disabili scuole	100.800,00
Spese assistenza disabili – scuole superiori	29.500,00

4.5 Acquisto libri di testo

L'Amministrazione Comunale, in attuazione dell'art. 156 del D.Lgs. 297/1994 e della normativa regionale di riferimento, interviene a totale copertura della spesa per la fornitura dei libri di testo per la scuola primaria per i bambini residenti sul territorio del Comune di Fagnano Olona, anche se frequentanti altri istituti scolastici. Per gli alunni non residenti, il costo è a carico dei Comuni di residenza.

In collaborazione con l'istituto comprensivo scolastico si vuole incentivare il riutilizzo dei libri usati per la scuola media.

Quadro economico

Fornitura gratuita libri di testo ad alunni scuole elementari	22.000,00
---	-----------

4.6 Dote Scuola

La Dote Scuola è un contributo assegnato da Regione Lombardia alle famiglie con minori in età scolare. Anche quest'anno la regione ha deciso di erogare il contributo esclusivamente agli studenti frequentanti le classi 1°, 2° e 3° delle scuole secondarie di primo grado statali ed il 1° e 2° anno delle scuole secondarie di secondo grado statali, cioè per gli alunni dagli 11 ai 16 anni, termine dell'obbligo scolastico. È attribuita anche agli studenti che frequentano i percorsi di istruzione e formazione professionale. Attualmente non sono state date indicazioni circa i contributi per premiare il merito e l'eccellenza. Rimangono confermati i contributi per alleviare i costi aggiuntivi sostenuti dagli studenti disabili delle scuole primarie e secondarie.

Il bando di quest'anno è ancora aperto (scadenza prorogata al 31 luglio) e, pertanto, non si ha ancora un quadro complessivo delle domande inoltrate. In passato nei mesi di luglio e dicembre l'ufficio provvedeva alla consegna alle famiglie di tutti i voucher della dote scuola ricevuti dalla Regione Lombardia. Nel mese di luglio, ma quest'anno sarà più avanti, vengono distribuiti alle famiglie i voucher relativi a dote scuola/sostegno al reddito e nel mese di dicembre vengono di regola distribuiti alle famiglie i voucher relativi a dote scuola/merito. Non sono state ancora date indicazioni in merito alla riapertura nel mese di settembre 2015 della finestra sul sito istituzionale della Regione per il caricamento delle domande di "merito", l'ufficio resta a disposizione per tutte le necessità di chiarimento in merito alle possibili variazioni.

4.7 Borse di studio

Per l'anno 2015 è già stato predisposto un bando di borse di studio per gli studenti delle scuole secondarie, basato su due criteri: merito e fascia Isee del nucleo familiare; tale bando sarà aperto nel prossimo mese di settembre. Anche per il 2016 si intende mantenere questo tipo di intervento.

Quadro economico

Borse di studio a studenti scuole medie superiori	5.400,00
---	----------

4.8 Finanziamenti a sostegno dell'attività didattica

L'ufficio ha provveduto a stipulare apposita convenzione globale con l'Istituto comprensivo statale, regolante le diverse voci di finanziamento erogate a diverso titolo dal comune. Quest'anno finanziario il comune ha aumentato la somma da € 30.500,00 a € 35.500,00 all'Istituto Comprensivo affinché lo stesso finanziasse il POF e tutte le spese di funzionamento, nonché per l'acquisto dei defibrillatori per ciascun plesso. Il POF dell'Istituto è consultabile on line sul sito internet <http://www.scuolefagnano.gov.it>.

Quadro economico

Trasferimento fondi per istituto comprensivo – convenzione	30.500,00
--	-----------

4.9 Centro diurno estivo scuola dell'infanzia statale

In continuità con l'attività degli anni precedenti, il Comune stanzierà la somma di Euro 12.000 al fine di garantire l'apertura di una sezione della scuola dell'infanzia per tutto il mese di luglio, rispondendo alle particolari esigenze di alcune famiglie. Tale servizio verrà appaltato all'esterno, a cooperativa specializzata nel settore. Il servizio è rivolto ad un massimo di n. 30 alunni dalle 7,30 del mattino alle 17,30 di sera. Il pasto sarà fornito dalla ditta gerente il servizio di ristorazione scolastica, previa richiesta. Il costo per le famiglie è di € 20,00 di fisso a settimana più il costo dei pasti e delle merende effettivamente consumati, come da tariffe vigenti per il servizio di ristorazione scolastica. Per l'anno 2015 il numero degli iscritti è stato di 24.

Quadro economico

Spese per centro diurno estivo (sezione unica di scuola dell'infanzia)	12.000,00
--	-----------

4.10 Finanziamenti a sostegno attività oratori estivi

Sempre nell'ottica di agevolare le famiglie in cui lavorano entrambi i genitori nel periodo successivo alla chiusura delle scuole, vista l'ottima riuscita delle iniziative organizzate sul territorio dagli oratori parrocchiali, il Comune ha attivato una convenzione con gli stessi per sostenere parte delle spese organizzative. I fondi destinati per l'estate 2015 ammontano ad € 16.500,00.=.

Quadro economico

Trasferimento fondi alle parrocchie per oratori estivi	16.500,00
--	-----------

4.11 Sportello genitori e alunni

Tra le iniziative connesse al piano di diritto allo studio, l'Amministrazione Comunale di Fagnano Olona sostiene anche il progetto di sportello ascolto per insegnanti, genitori ed alunni, rivolto alle scuole dell'infanzia, primarie ed alla scuola secondaria di primo grado.

Il servizio offre la possibilità di una consulenza psicologica e di un confronto con esperti rispetto a particolari problematiche evidenziate sia dagli insegnanti che dai genitori o – nel caso della scuola secondaria – dagli stessi ragazzi. Da qualche anno anche la scuola dell'infanzia statale è stata coinvolta, attraverso un percorso di formazione psicologica alle insegnanti e la possibilità di richiedere un monitoraggio nelle classi.

L'attività è affidata ad AISEL onlus, già affidataria di tutti i servizi afferenti all'area della tutela dei minori. L'appalto è gestito a livello di ambito Valle Olona, cui il Comune di Fagnano Olona fa riferimento, attraverso lo strumento dell'Azienda Speciale consortile Medio Olona. Nell'a.s. si sono rivolti a questo sportello n. 59 utenti ed è stata svolta osservazione in tutte le 6 classi della scuola dell'infanzia, nonché nelle classi di scuola primaria per le quali è stata fatta richiesta dagli insegnanti. Il servizio viene utilizzato costantemente ed in modo corretto sia da parte dei genitori, che degli insegnanti e degli alunni.

Tale servizio viene, pertanto, riproposto anche per l'a.s. 2015/2016.

Quadro economico

Servizi per minori (sportello psicologico)	9.500,00
---	----------

4.12 Studio Insieme

Anche per l'anno scolastico 2015/2016 l'Amministrazione Comunale sosterrà il progetto "Studio insieme", realizzato in collaborazione con la cooperativa Elaborando.

E' un servizio promozionale e si rivolge a tutti gli studenti della scuola secondaria di primo grado che desiderano acquisire o potenziare il metodo di studio. Per la sua finalità lo "Studio insieme" può accogliere un gruppo eterogeneo, con studenti con diversi livelli di motivazione, competenza e difficoltà. Grazie alla continuità del progetto negli anni, il servizio è andato sempre più ad intercettare e a rispondere al bisogno dei preadolescenti e delle loro famiglie di essere supportati nel percorso di apprendimento, in un contesto che favorisce sia l'autonomia che la socializzazione.

Per l'anno scolastico 2014/15 sono state organizzate due aperture settimanali il lunedì ed il mercoledì, con due turni di due ore ciascuno in ogni giornata (primo turno dalle 14,30 alle 16,30 e il secondo dalle 16,30 alle 18,30), per gli alunni delle classi della scuola secondaria presso l'aula magna delle scuole "E. Fermi". Hanno frequentato il primo gruppo n. 12 alunni di prima (4 maschi e 8 femmine); il secondo gruppo n. 15 studenti di seconda e terza (8 maschi e 7 femmine); nel complesso una metà dell'utenza è straniera.

Quadro economico

Interventi per assistenza educativa a minori (Studio insieme)	16.000,00
--	-----------

4.13 Formazione degli adulti (centro EDA)

L'ufficio ha stipulato una convenzione con il CPIA Gallarate, di nuova costituzione (ex EDA) per l'effettuazione di corsi diversi che sono stati proposti all'interno di un'offerta scolastica già collaudata da diversi anni. Sono stati approntati diversi corsi tardo pomeridiani per gli stranieri, nel corso dell'ultimo anno scolastico, volti all'apprendimento della lingua italiana ed al conseguimento della certificazione di conoscenza del livello A2, necessaria per l'ottenimento del permesso di soggiorno di lungo periodo. Nell'anno 2014/15 è stata offerta anche la possibilità di conseguire la licenza di scuola secondaria di 1° grado, in armonia con la trasformazione dei centri EDA a livello provinciale. Nel complesso sono stati 24 gli iscritti ai corsi (19 corso italiano per stranieri e 5 per conseguimento licenza media). Anche per il prossimo anno scolastico si intende riproporre la convenzione con il CPIA. L'unico costo a carico del comune è quello relativo ai servizi di apertura/chiusura della scuola ed alle pulizie alla fine dei corsi. Si intende per l'anno scolastico 2015/16 avvalersi del progetto Pane & lavoro, per questo tipo di attività.

5. Scuole paritarie Convenzionate

Sono state rinnovate, con deliberazione della giunta comunale n. 52 del 20.4.2015 per l'anno 2015 – 2016 (dal 1° luglio 2015 al 30 giugno 2016) le convenzioni con le due scuole dell'infanzia private operanti sul territorio: l'Asilo Infantile – scuola materna di p.zza A. Di Dio e la scuola "Tronconi" di Bergoro. La durata della convenzione è di un anno.

L'Amministrazione comunale riconosce il lavoro educativo e sociale che le scuole paritarie dell'infanzia svolgono per la comunità

Le convenzioni sono state confermate così come già formulate e tecnicamente rivisitate con l'ultimo rinnovo annuale.

Le convenzioni sottoscritte prevedono l'erogazione di un contributo pari a € 193.286,00 (equivalenti ad € 1.380,00 annui per bambino) per la scuola dell'infanzia di Piazza A. Di Dio ed un contributo di € 67.762,00 (pari ad € 1.303,00 annui per bambino) per la scuola "Tronconi" di Bergoro.

Quadro economico

Contributi alla scuola materna Tronconi di Bergoro	67.762,11
Contributi alla scuola materna di Fagnano p.zza Di Dio	193.286,29

6. Interventi comunali a favore dell'offerta formativa scuole dell'infanzia, primarie e secondarie di 1° grado

6.1 Trasporti a mostre e manifestazioni culturali

Nell' a.s. 2014/2015 è stato organizzato il trasporto degli alunni del plesso "E. Fermi" presso la pista di atletica del comune di Cairate, per i giochi di Istituto.

Inoltre, come di consueto, i bambini frequentanti l'ultimo anno della scuola dell'infanzia statale sono stati trasportati alla scuola primaria "S. Orrù" per un primo ingresso di presentazione della loro nuova futura scuola.

6.2 Biblioteca

Il progetto persegue l'obiettivo di creare nei bambini un approccio positivo e divertente al libro e alla Biblioteca Comunale. E' sperimentato che la lettura diventa un patrimonio culturale durevole quando è un'attività piacevole e coltivata fin dall'infanzia.

A tale scopo, in continuità con l'esperienza degli anni scorsi, l'Amministrazione Comunale intende proseguire la collaborazione tra la biblioteca comunale e le scuole del territorio, riproponendo a tutte e tre le scuole dell'infanzia un incontro di promozione della lettura con animazione in orario didattico parte in biblioteca e parte presso le scuole. L'iniziativa ha coinvolto l'anno scorso circa 250 alunni.

Per le classi prime e seconde dei due plessi di scuola primaria è stato organizzato un incontro di promozione della lettura in collaborazione con il CRT, per tutte le classi un incontro, proposto a due classi per volta, curato dalla cooperativa "La Baracca di Monza". Inoltre le classi del plesso "G. Rodari" hanno anche aderito ad un'ulteriore proposta che consisteva nel recarsi, una volta al mese, in Biblioteca per restituire i libri già letti ed effettuare i nuovi prestiti. E' stato predisposto un elenco di libri *ad hoc* proposto agli alunni dagli insegnanti con la collaborazione della responsabile della Biblioteca.

A tutti gli alunni dell'Istituto comprensivo vengono poi proposte tutte le attività a libera utenza che la biblioteca promuove ed organizza.

7. Sostegno per interventi di educazione alla salute e alla cittadinanza

7.1 Consiglio comunale dei ragazzi e delle ragazze

L'amministrazione Comunale valorizza e supporta fortemente "Il Consiglio comunale dei ragazzi e delle ragazze", già avviato da precedente amministrazione nel 2008/2009. Tale progetto prevede la partecipazione attiva delle classi quinte della Scuola Primaria e le classi prime e seconde di scuola secondaria, è molto apprezzato dagli alunni ed è strumento educativo importante che consente di esercitare la cittadinanza attiva ai cittadini più giovani nel quadro dell'insegnamento di Cittadinanza e Costituzione della scuola.

Lo scopo è quello di far vivere ai ragazzi una concreta esperienza educativa, stimolandoli alla riflessione su tematiche che riguardano la loro società di appartenenza, rendere i ragazzi protagonisti attivi della vita democratica del territorio attraverso il coinvolgimento nelle scelte che li riguardano.

In collaborazione con l'Istituto scolastico, nel 2013 si sono svolte le elezioni del nuovo consiglio comunale dei ragazzi e delle ragazze in carica per due anni e per l'a.s. 2014/2015 sono state organizzate due sedute del Consiglio comunale congiunto per stimolare negli alunni il confronto democratico attraverso una dialettica propositiva; l'Amministrazione comunale ha tenuto in considerazione il punto di vista e le proposte che i ragazzi hanno avanzato locali nel corso della loro attività e sono state attivate iniziative e date risposte rispetto alle richieste avanzate.

Con il prossimo anno scolastico si svolgeranno le nuove elezioni e si organizzerà, in collaborazione con il referente della scuola, un incontro in sala consiliare di presentazione al consiglio comunale del nuovo Sindaco dei ragazzi e degli altri consiglieri eletti.

7.2 Educazione stradale e alla sicurezza

In collaborazione con la Direzione scolastica, l'Amministrazione comunale mette a disposizione degli alunni ed insegnanti il supporto tecnico organizzativo per sensibilizzare i bambini sui temi della sicurezza stradale e gestione emergenze nelle scuole. Tempi e modalità vengono concordati direttamente con la Protezione civile e la Polizia locale. Nell'anno scolastico 2014/15 si è svolto il corso di educazione stradale rivolto a tutti gli alunni delle classi prime, quarte e quinte dei due plessi di scuola primaria

7.3 Progetto Pedibus

Il Pedibus è un'iniziativa socio-educativa che incrocia sia i temi **dell'educazione alla salute** favorendo la motricità, **l'educazione all'ambiente** per la limitazione delle conseguenze inquinanti del traffico veicolare che **l'educazione stradale** per lo sviluppo di una progressiva autonomia dei piccoli utenti.

Il PEDIBUS funziona come un vero autobus di linea, formato da una carovana di bambini che vanno a scuola in gruppo, accompagnati da due o più adulti. Tramite questa attività ci si propone di individuare modelli di mobilità alternativi al caotico ed eccessivo uso dell'auto privata soprattutto negli spostamenti casa-scuola. Inoltre ci si propone di favorire la socializzazione dei bambini durante il tragitto e sviluppare la loro sensibilità ecologica.

L'a.s. 2014/2015 il PEDIBUS ha funzionato sia all'inizio dell'anno scolastico, dal 6 al 31 ottobre 2014, che a conclusione, dall'8 di aprile fino al 31 maggio 2015. Hanno partecipato circa 50 bambini dei due plessi e 23 volontari che hanno guidato i bambini fino alla scuola, su percorsi diversi segnalati con dei cartelli che indicano le "fermate" o punti di ritrovo.

Verrà riproposto anche per l'a.s. 2015/2016 se viene confermata la presenza di un numero sufficiente di genitori e/o volontari.

7.4 Servizi sportivi

L'offerta sportiva assume un ruolo decisivo nella formazione ed educazione generale dei bambini, favorisce la socializzazione e l'acquisizione di regole, migliora l'adattabilità agli impegni quotidiani.

Il Comune e la Dirigenza scolastica promuovono la partecipazione delle scuole ad eventi cittadini organizzati in collaborazione con diverse associazioni sportive. Nel contempo è stata intensificata la collaborazione con le associazioni sportive del territorio per proporre la conoscenza delle diverse discipline sportive. Molti i progetti attivati ed illustrati nel POF.

7.5 Educazione ambientale

Nel mese di Maggio 2015 sono terminati i lavori di realizzazione di un'aula didattica sul territorio di Fagnano in prossimità del fiume Olona. Tale struttura sarà disponibile per le scuole, anche in collaborazione con le associazioni ambientaliste del territorio. L'Amministrazione Comunale, attraverso iniziative quali le giornate ecologiche, progetti di educazione ambientale in collaborazione con aziende e/o enti e cooperative operanti sul territorio in tale ambito, intende favorire e accrescere nei più giovani una maggiore consapevolezza nella direzione dello sviluppo ecosostenibile.

7.6 Educazione musicale

L'amministrazione Comunale, in collaborazione con il Liceo Bellini di Tradate sostiene il progetto di educazione musicale allo scopo di presentare e far conoscere musiche e strumenti agli alunni fagnanesi

7.7 Sostegno didattico e Intercultura

Per la realizzazione di interventi volti a favorire i processi di integrazione degli alunni di recente migrazione che hanno difficoltà di apprendimento all'interno della classi della scuola secondaria di primo grado oltre che per il sostegno ad alunni in difficoltà è stata sostenuta e sovvenzionata l'attività di volontari in collaborazione con il Comitato Genitori per garantire un congruo numero di ore finalizzate appunto alla prima alfabetizzazione e al sostegno. L'attività verrà proposta anche nel prossimo anno scolastico.

7.8 Educazione alla Teatralità

L'Amministrazione Comunale, in collaborazione con il C.R.T. Centro Ricerche teatrali "Teatro-educazione" EdArtEs percorsi d'arte, associazione culturale operante sul territorio, ha proposto per l'anno scolastico 2014/2015 una serie di incontri gratuiti (n. 15 da due ore ciascuno) ai ragazzi frequentanti le classi terze medie di Fagnano. La finalità della proposta è favorire, nel delicato periodo della crescita dei pre-adolescenti, il loro benessere psico-fisico e sociale, contribuendo al conseguimento di una migliore consapevolezza di sé e della capacità relazionale. Il corso si è tenuto il pomeriggio presso la scuola media. Visto il buon successo della prima edizione del corso, si sta studiando una nuova edizione, che possa coinvolgere anche ragazzi di altre età.

8. Piano manutenzioni - acquisto arredi

Sia la manutenzione degli immobili che gli acquisti di arredi scolastici e didattici sono a carico del Comune che provvederà ad effettuarli in tempi adeguati. Al fine di riuscire a programmare un cambio degli arredi, in modo da mantenere uno standard qualitativo abbastanza alto da offrire alla popolazione scolastica, si valutano gli acquisti e gli interventi da effettuare prima dell'inizio del nuovo anno scolastico, sulla base anche delle segnalazioni inoltrate dalla scuola stessa

Il dettaglio di tutte le voci sopra descritte risulta dal prospetto allegato alla deliberazione di approvazione del piano, distinto in "Consuntivo 2014/2015" e "Preventivo 2015/2016".