



Comune di Fagnano Olona
Provincia di Varese
Servizio Pubblica Istruzione

PIANO DIRITTO ALLO STUDIO ANNO SCOLASTICO 2014 – 2015

Approvato dal Consiglio comunale
con atto n. 57 del 27 ottobre 2014

RELAZIONE

Indice

1.	Introduzione	pag. 3
2.	Riferimenti legislativi	pag. 3
3.	Dati sulla popolazione scolastica e strutture scolastiche	pag. 5
4.	Servizi erogati dall'Amministrazione Comunale	pag. 12
4.1.	Trasporto scolastico	
4.2.	Servizio pre/post scuola	
4.3.	Ristorazione scolastica	
4.4.	Integrazione scolastica e sostegno all'apprendimento – assistenza ad personam	
4.5.	Acquisto libri di testo scuola primaria	
4.6.	Dote scuola	
4.7.	Borse di studio	
4.8.	Finanziamenti a sostegno dell'attività didattica	
4.9.	Centro diurno estivo scuola dell'infanzia statale	
4.10.	Finanziamenti a sostegno attività oratori estivi	
4.11.	Sportello genitori e alunni	
4.12.	Studio insieme	
4.13.	Formazione degli adulti (centro EDA)	
5.	Scuole paritarie convenzionate	pag. 20
6.	Interventi comunali a favore dell'offerta formativa scuole dell'infanzia, primarie e secondarie di primo grado	pag. 20
6.1.	Trasporti a mostre e manifestazioni culturali	
6.2.	Biblioteca	
7.	Sostegno per interventi di educazione alla salute e alla cittadinanza	pag. 21
7.1.	Consiglio Comunale dei ragazzi e delle ragazze	
7.2.	Educazione stradale e alla sicurezza	
7.3.	Progetto Pedibus	
7.4.	Educazione alimentare	
7.5.	Servizi sportivi	
7.6.	Educazione ambientale	
7.7.	Educazione musicale	
7.8.	Sostegno didattico e Intercultura	
7.9.	Educazione alla teatralità	
8.	Piano manutenzioni – acquisto arredi	pag. 24

1. Introduzione

Il Piano per il Diritto allo Studio 2014/2015 è il primo del mandato della nostra Amministrazione.

Anche in un periodo di ristrettezze economiche come quello attuale, l'Amministrazione comunale si impegna perchè siano mantenuti gli interventi a sostegno dell'azione formativa e didattica delle Istituzioni scolastiche e venga garantito il diritto allo studio. Complessivamente l'importo che il Comune stanzierà per le attività appresso descritte è di circa 615.000 Euro, con un incremento di circa il 5% rispetto allo stanziamento del precedente anno scolastico.

Il piano, condiviso con il nuovo Dirigente scolastico e predisposto con impegno da parte di tutti i settori coinvolti, è pensato come strumento rivolto alle famiglie e ai cittadini per favorire la conoscenza della politica scolastica e il reale impegno economico del nostro Comune.

Il Piano che qui si presenta intende perseguire i seguenti obiettivi:

- garantire il diritto all'istruzione obbligatoria tramite la prestazione di servizi quali il trasporto scolastico, il servizio di pre e post scuola, la mensa scolastica garantiti ai richiedenti e regolati da tariffe che prevedono agevolazioni in base alla dichiarazione ISEE;
- garantire il diritto di accesso all'istruzione obbligatoria agli studenti diversamente abili;
- fornire libri di testo per la scuola primaria;
- offrire la possibilità di ampliamento dell'offerta formativa e didattica attraverso attività finalizzate all'educazione alimentare, ambientale, stradale, teatrale, musicale, motoria;
- sostenere progetti a favore di alunni con difficoltà motivazionali e di apprendimento e progetti che la singole scuole realizzano con buona ricaduta didattica.

Nel Piano sono previsti contributi, mediante apposita convenzione, alle scuole dell'infanzia private presenti nel territorio che da sempre svolgono un ruolo indispensabile, agli oratori per le importanti iniziative promosse nel periodo estivo, dopo la chiusura delle scuole, a favore delle famiglie in cui entrambi i genitori lavorano e al centro EDA che organizza corsi per gli adulti, finalizzati prevalentemente all'apprendimento della lingua italiana.

Il Piano contiene anche i dati relativi alla popolazione scolastica, che costituiscono la fotografia attendibile del contesto nel quale il comune eroga i propri servizi.

2. Riferimenti legislativi

Nell'ordinamento italiano il diritto allo studio è un diritto soggettivo che trova il suo fondamento nei commi 3 e 4 dell'art. 34 della Costituzione nei quali si afferma il **diritto dei capaci e meritevoli, anche se privi di mezzi economici, di raggiungere i gradi più alti degli studi nonché il dovere della Repubblica a rendere effettivo questo diritto** con borse di studio, assegni alle famiglie ed altre provvidenze da attribuire mediante concorso.

Legge Regionale 20 marzo 1980, n. 31 artt. 1 e 2 :

Art. 1.

Le funzioni amministrative attribuite ai comuni ai sensi dell'art. 45 del D.P.R. 24 luglio 1977, n. 616 comprendono tutti gli interventi idonei a garantire il diritto allo studio secondo i principi di cui agli articoli 3 e 34 della Costituzione e 3 dello statuto della regione Lombardia, e devono essere esercitate dai comuni singoli o associati secondo i principi previsti dalla presente legge.

Art. 2.

Attuazione del diritto allo studio.

1. **Il diritto alla studio è assicurato mediante interventi diretti a facilitare la frequenza nelle scuole materne e dell'obbligo; a consentire l'inserimento nelle strutture scolastiche e la socializzazione dei minori disadattati o in difficoltà di sviluppo e di apprendimento; ad eliminare i casi di evasione e di inadempienze dell'obbligo scolastico; a favorire le innovazioni educative e didattiche che consentano una ininterrotta esperienza educativa in stretto collegamento tra i vari ordini di scuola, tra scuola, strutture parascolastiche e società; a fornire un adeguato supporto per l'orientamento scolastico e per le scelte degli indirizzi dopo il compimento dell'obbligo di studio; a favorire la prosecuzione degli studi ai capaci e meritevoli anche se privi di mezzi, nonché il completamento dell'obbligo scolastico e la frequenza di scuole secondarie superiori da parte di adulti e lavoratori studenti.**

2. Tali interventi devono essere realizzati in collegamento con gli organi collegiali della scuola, sviluppando la partecipazione effettiva delle forze sociali organizzate sul territorio.

2 bis. Gli interventi [omissis...], rivolti a **soggetti portatori di handicap assumono carattere prioritario rispetto ad ogni altro intervento** previsto dalla presente legge.

Legge Regionale 6 agosto 2007, n.19

Art. 6

(Ruolo delle province e dei comuni)

1. **Spettano** alle province, in materia di istruzione secondaria superiore, e **ai comuni, in relazione agli altri gradi inferiori dell'istruzione scolastica:**

a) l'istituzione, l'aggregazione, la fusione e la soppressione di scuole, in attuazione degli strumenti di programmazione;

b) **i servizi di supporto organizzativo del servizio di istruzione per gli alunni portatori di handicap o in situazione di svantaggio;**

c) **il piano di utilizzazione degli edifici e di uso delle attrezzature, d'intesa con le istituzioni scolastiche;**

d) la sospensione delle lezioni in casi gravi e urgenti;

e) la costituzione, i controlli e la vigilanza, ivi compreso lo scioglimento, degli organi scolastici a livello territoriale;

f) **l'educazione degli adulti;**

g) la risoluzione di conflitti di competenza tra istituzioni scolastiche.

2. La Giunta regionale, con specifici atti anche negoziali, nel rispetto dei principi di sussidiarietà, semplificazione, trasparenza e responsabilità, acquisito il parere degli organismi di concertazione di cui agli articoli 7 e 8 della l.r. 22/2006, attribuisce agli enti territoriali ulteriori ambiti di intervento, al fine di rispondere in modo adeguato e coerente ai bisogni di istruzione e formazione nei rispettivi territori.

3. Dati sulla popolazione scolastica e strutture scolastiche

Andamento delle nascite a Fagnano Olona dal 1994 al 13.10.2014:

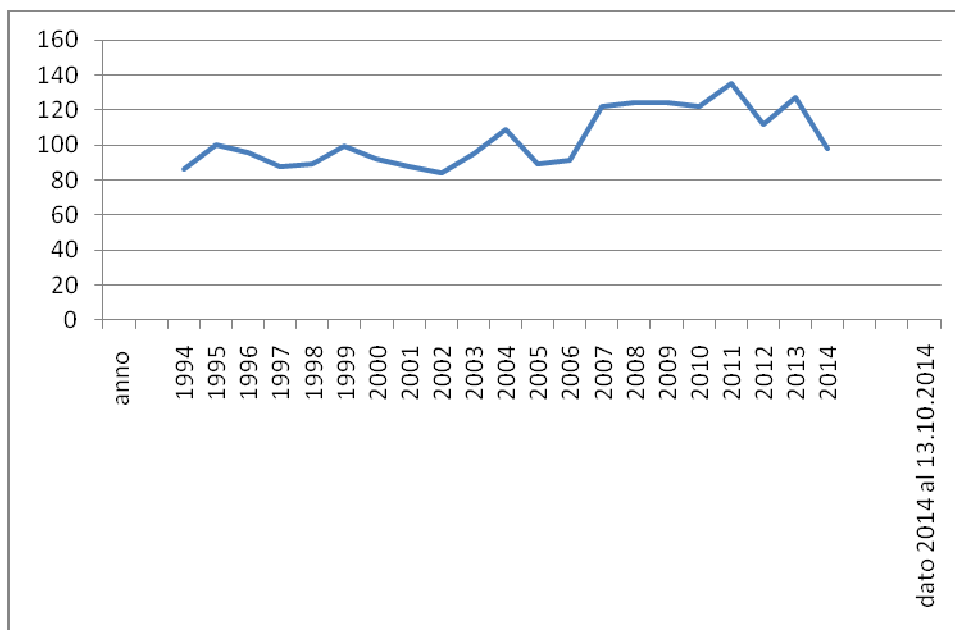

Alunni iscritti a.s. 2014/2015

PLESSI SCOLASTICI STATALI	Totale
Giovanni Paolo II - infanzia	155
Orrù - primaria	290
Rodari - primaria	286
Fermi – secondaria 1°	250
Totale	981
PLESSI SCOLASTICI PRIVATI	
Asilo infantile Scuola materna	142
Scuola materna Tronconi	51
Totale complessivo	1174

PERCENTUALE NON RESIDENTI FREQUENTANTI SCUOLE STATALI FAGNANO : 5,81% , in dettaglio:

PLESSO	ALUNNI	NON RESIDENTI
GIOVANNI PAOLO II	155	14
ORRÙ	290	17
RODARI	286	17
FERMI	250	9
	981	57

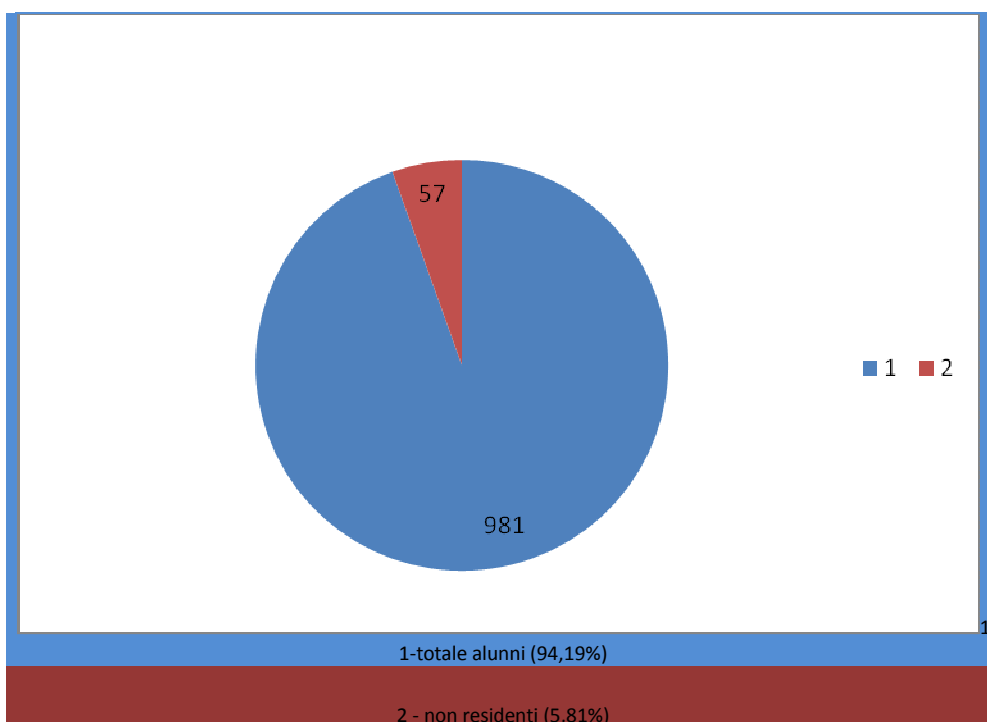

PERCENTUALE NON RESIDENTI FREQUENTANTI SCUOLE DELL'INFANZIA NON STATALI : 3,11%

PLESSO	ALUNNI	NON RESIDENTI
P.ZZA DI DIO	142	4
TRONCONI	51	2
	193	6

DATI GENERALI ISTITUTO COMPRENSIVO STATALE ANNO SCOLASTICO 2014/2015

Comunicati dalla segreteria scolastica:

TOTALE GENERALE ALUNNI : N. 981

TOTALE GENERALE CLASSI: N. 43

SCUOLA MATERNA STATALE "GIOVANNI PAOLO II"

Via Liserta

Tel. 0331/611802

Referente del plesso: Mauro Maria
Dirigente scolastico: Riboni Mauro



APERTURA: dall'8 settembre 2014 al 30 giugno 2015

TOTALE CLASSI : 6

TOTALE ALUNNI : n. 155 di cui 14 non residenti

SCUOLA PRIMARIA STATALE "S. ORRÙ" - sede direzione scolastica

Via Pasubio 10

Tel. 0331/619000

Referente del plesso: Elisabetta Zampini

Dirigente scolastico: Riboni Mauro

ORARIO:	lunedì :	mattino	dalle ore 8,00 alle ore 12,30
		pomeriggio	dalle ore 14,00 alle ore 17,00
	martedì e giovedì	mattino	dalle ore 8,00 alle ore 12,30
		pomeriggio	dalle ore 14,00 alle ore 16,00
	mercoledì	mattino	dalle 8,00 alle 13,00
	venerdì	mattino	dalle 8,00 alle ore 12,30

Le attività facoltative inizieranno il 22 settembre 2014 e si svolgeranno il lunedì dalle ore 14,00 alle ore 17,00.



TOTALE CLASSI : 12

Classi:	prime	3 sezioni
	seconde	2 sezioni
	terze	2 sezioni
	quarte	2 sezioni
	quinte	3 sezioni

TOTALE ALUNNI : n. 290 di cui 17 non residenti

SCUOLA PRIMARIA STATALE "G. RODARI"

Via Corridoni 13

Tel. 0331/361600

Referente del plesso: Belvisi Luisa

Dirigente scolastico: Riboni Mauro

ORARIO:	lunedì :	mattino	dalle ore 8,00 alle ore 12,30
		pomeriggio	dalle ore 14,00 alle ore 17,00
	martedì e giovedì	mattino	dalle ore 8,00 alle ore 12,30
		pomeriggio	dalle ore 14,00 alle ore 16,00
	mercoledì	mattino	dalle 8,00 alle 13,00
	venerdì	mattino	dalle 8,00 alle ore 12,30

Le attività facoltative inizieranno il 22 settembre 2014 e si svolgeranno il lunedì dalle ore 14,00 alle ore 17,00.



TOTALE CLASSI : 12

Classi:	prime:	2 sezioni
	seconde	2 sezioni
	terze	2 sezioni
	quarte	3 sezioni
	quinte	3 sezioni

TOTALE ALUNNI : n. 286 di cui 17 non residenti

SCUOLA SECONDARIA DI PRIMO GRADO "E. FERMI"

P.zza A. Di Dio

Tel. 0331/610995

Referente del plesso: Sgromo Elsa

Dirigente scolastico: Riboni Mauro

ORARIO: dal lunedì al sabato: dalle ore 8,00 alle ore 13,00



TOTALE CLASSI : 13

Classi:	prime	2 sezioni
	seconde	3 sezioni
	terze	4 sezioni

TOTALE ALUNNI : n. 250 di cui non residenti 9

DATI RELATIVI ALLE SCUOLE DELL'INFANZIA PARITARIE ANNO SCOLASTICO 2014/2015

SCUOLA DELL'INFANZIA (ASILO INFANTILE-SCUOLA MATERNA) P.ZZA A. DI DIO

P.zza A. Di Dio 10

Tel-fax 0331/617294

e-mail: info@asilofagnano.org

APERTURA: dall'8 settembre al 30 giugno

orario alunni: dalle 9,00 alle 16,00

prescuola: dalle 7,30 alle 9,00

post-scuola: dalle 16,00 alle 18,00

Totale alunni: n. 142

Totale sezioni: n. 5

di cui non residenti n. 4

SCUOLA MATERNA TRONCONI VIA S. GIOVANNI - BERGORO

Via San Giovanni

Tel. 0331/361750

Fax 0331/360776

APERTURA: dall'8 settembre al 30 giugno

orario alunni: dalle 8,30 alle 16,00

prescuola: dalle 7,30 alle 8,30

post-scuola: dalle 16,00 alle 17,30

Totale alunni: n. 51 di cui non residenti n. 2

Totale sezioni: n. 2

DATI RELATIVI AGLI STUDENTI RESIDENTI NEL COMUNE DI FAGNANO OLONA CHE FREQUENTANO GLI ISTITUTI SUPERIORI STATALI, NON STATALI E I CENTRI DI FORMAZIONE PROFESSIONALE IN PROVINCIA DI VARESE A.S. 2013/2014.

Scuole Superiori Statali N. 444 studenti

Scuole Superiori Non Statali N. 25 studenti

Centri di Formazione Professionale N. 45 studenti

TOTALE STUDENTI N. 559*

*Dati avuti dalla provincia di Varese.

4. Servizi erogati dall'Amministrazione Comunale

4.1 Trasporto Scolastico

Il servizio di trasporto viene svolto per le scuole primarie dei due plessi: Orrù e Rodari. Il numero degli utenti che possono usufruire del servizio è stato fissato in n. 53: il numero dei posti a sedere sull'autobus. Il servizio include non solo il mero trasporto degli alunni, ma anche la presenza di una vigilatrice che ha il compito di sorvegliare gli alunni. Incomincia il primo giorno di scuola ed ha termine l'ultimo. Lo stesso segue l'orario dei due plessi, esclusivamente per l'avvio ed il termine delle lezioni.

Tariffe servizio trasporto alunni scuola primaria
(agevolazioni: riduzioni proporzionali in base all'I.S.E.E.)

Tipo tariffa	Tariffa mensile	Dettaglio tariffa	Fasce reddito I.S.E.E.
Tariffa intera	€ 30,00	€ 27,28 +IVA 10%	> € 7.746,86
Tariffa agevolata (75%)	€ 22,50	€ 20,45 +IVA 10%	da € 7.746,85 a € 6.868,89
Tariffa agevolata (50%)	€ 15,00	€ 13,64 +IVA 10%	da € 6.868,88 a € 6.016,73
Tariffa agevolata (30%)	€ 9,00	€ 8,18 +IVA 10%	da € 6.016,72 a € 5.164,58
Tariffa agevolata (15%)	€ 4,50	€ 4,09 +IVA 10%	da € 5.164,57 a € 0,00

Per l'anno scolastico 2014/2015 risultano iscritti:

Scuola	Andata/ritorno	Solo andata	Solo ritorno	Totale trasporto
ORRU'	31	0	4	35
RODARI	12	0	0	12

Il servizio è stato affidato per l'anno scolastico 2014/2015, alla ditta Katia Tours ad un prezzo complessivo di € 57.000,00, comprensivo anche del servizio di trasporto da e verso la palestra comunale di via De Amicis, per gli alunni della scuola secondaria di primo grado, per lo svolgimento delle lezioni di educazione fisica. Questo permette una sinergia di costi. Il pullman effettua dalle quattro alle sei tratte giornaliere per 5 giorni/settimana, sabato escluso.

Quadro economico

Spese per servizio trasporto scolastico	33.990,00
Trasporto alunni palestra	22.550,00

4.2 Servizio pre/post scuola

Il servizio prescuola è tenuto nei due plessi di scuola primaria dalle ore 7,30 alle ore 8,00, in spazi destinati e si rivolge agli alunni i cui genitori lavorano. La gestione è affidata alla

cooperativa City Service di Busto Arsizio, già gerente da un anno i servizi scolastici (doposcuola, sostegno). Il servizio inizia già dal primo giorno dell'anno scolastico e prosegue seguendo il calendario scolastico regionale. Sono impegnate complessivamente 2 educatrici.

TARIFFE SERVIZIO PRESCUOLA

Tipo tariffa	Tariffa mensile IVA ESENTE	Fasce reddito I.S.E.E.
Tariffa intera	€ 10,00	> € 7.746,86
Tariffa agevolata (75%)	€ 7,50	da € 7.746,85 a € 6.868,89
Tariffa agevolata (50%)	€ 5,00	da € 6.868,88 a € 6.016,73
Tariffa agevolata (30%)	€ 3,00	da € 6.016,72 a € 5.164,58
Tariffa agevolata (15%)	€ 1,50	da € 5.164,57 a € 0,00

Per l'anno scolastico 2014/2015 risultano iscritti:

SCUOLA ORRU'	12
SCUOLA RODARI	21

Attività Doposcolastiche

Il servizio doposcuola è tenuto nei due plessi di scuola primaria; incomincia al termine dell'orario curricolare delle lezioni e termina alle ore 18,00. Il servizio ha inizio dopo la prima settimana dell'anno scolastico, quando si avviano le lezioni pomeridiane. Nell'anno scolastico 2013/2014 hanno frequentato n. 80 alunni (dato comprensivo anche degli alunni che frequentano un unico giorno alla settimana). Il servizio doposcuola è rivolto agli alunni i cui genitori lavorano e per quelli che vengono segnalati dalle insegnanti curricolari o dai servizi sociali per particolari problematiche familiari o sociali.

In ogni plesso vi sono due insegnanti che seguono gli alunni che, divisi per cicli scolastici, eseguono generalmente i "compiti" assegnati dalle insegnanti e svolgono attività ludico - ricreative. Le insegnanti hanno facoltà di organizzare il tempo a loro disposizione nel modo didatticamente più confacente all'armonia del gruppo di ragazzi che, non essendo omogeneo, crea anche delle discontinuità nell'andamento delle attività. Anche per quest'anno scolastico è stata prevista la possibilità di iscrizione per un solo giorno a settimana, con tariffa ridotta rispetto alla frequenza piena del servizio, per agevolare coloro i quali usufruiscono dei corsi di nuoto organizzati dal comitato genitori e solo per quel giorno necessitano del servizio.

Si indicano, qui di seguito, gli orari delle attività pomeridiane, uguali da quest'anno nei due plessi di scuola primaria:

lunedì	martedì	mercoledì	giovedì	venerdì
Dalle 17,00 alle 18,00	Dalle 16,00 alle 18,00	Dalle 13,00 alle 18,00	Dalle 16,00 alle 18,00	Dalle 12,30 alle 18,00

La variazione dell'orario per l'anno scolastico 2014/2015 nel plesso Orrù (non è più previsto il rientro pomeridiano il mercoledì) ha richiesto un supplemento di ore al servizio doposcuola, pari a 210 ore/anno (due educatrici).

TARIFFE SERVIZIO DOPOSCUOLA

FREQUENZA DA 2 A 5 GG SETTIMANA

Tipo tariffa	Tariffa mensile IVA ESENTE	Fasce reddito I.S.E.E.
Tariffa intera	€ 35,00	> € 7.746,86
Tariffa agevolata (75%)	€ 26,25	da € 7.746,85 a € 6.868,89
Tariffa agevolata (50%)	€ 17,50	da € 6.868,88 a € 6.016,73
Tariffa agevolata (30%)	€ 10,50	da € 6.016,72 a € 5.164,58
Tariffa agevolata (15%)	€ 5,25	da € 5.164,57 a € 0,00

Agevolazioni: riduzioni proporzionali in base all'I.S.E.E.

FREQUENZA 1 GIORNO A SETTIMANA

Tariffa fissa al mese IVA ESENTE: € 10,00

Per l'anno scolastico 2014/2015 risultano iscritti:

Scuola	lunedì	martedì	mercoledì	giovedì	venerdì	Solo un giorno
ORRU'	14	16	24	17	28	10
RODARI	39	43	48	44	42	7
Totale	53	59	72	61	70	17

Quadro economico

Spese per attività parascolastiche scuole elementari	55.215,00
--	-----------

4.3 Ristorazione Scolastica

La scuola dell'infanzia e le due scuole primarie usufruiscono del servizio di ristorazione scolastica. La gestione del servizio è stata affidata dal Comune a Ge.A.S.C. (Gestione aziendale servizi comunali) a partire dal 01.11.2006. Il Comune stabilisce le tariffe, mentre Ge.A.S.C. provvede ad organizzare il servizio e riscuotere gli introiti derivanti dalla vendita dei buoni mensa.

Il servizio è affidato ad una ditta di ristorazione provvista di specifici requisiti e scelta tramite opportuna procedura di gara d'appalto. La ditta che si è aggiudicata l'appalto per il periodo dal 01/08/2014 al 31/07/2020 è la società CIR Food di Reggio Emilia che ha presentato un importante progetto di ristrutturazione, ammodernamento e di messa a norma del centro di cottura della scuola Orrù, accompagnato da un intervento di adeguamento dei locali e di alcune attrezzature del plesso Rodari a Bergoro.

Il progetto totalmente a carico della azienda vincitrice prevede la pressoché totale sostituzione di tutte le attrezzature di proprietà comunale presenti nella vecchia cucina della scuola Orrù.

Per un miglioramento del servizio offerto nel plesso Rodari, la Ditta CIR Food ha innanzitutto proposto la razionalizzazione degli spazi utilizzati. Tali interventi sono in linea con la volontà politica dell'Amministrazione di sensibilizzazione ambientale.

Nell'ottica di educare al rispetto per l'ambiente sarà introdotta la somministrazione dell'acqua in brocca, buona, sicura e garantita dalle autorità competenti. L'acqua sarà servita tramite l'installazione nei plessi di fontanelle di erogazione. Verrà installata una lavatrice a cappottina con recupero di calore che porterà a maggiore risparmio economico e rispetto per l'ambiente e permetterà l'utilizzo di stoviglie in ceramica che garantiscono il mantenimento nel tempo delle temperature di somministrazione dei cibi e azzerano lo spreco del materiale plastico.

Sono stati richiesti prodotti provenienti dal territorio, DOP, IGP e biologici.

I menù sono stati riorganizzati e sviluppati su quattro settimane. Dopo l'iniziale periodo di prova saranno inviati all'Asl territoriale per la definitiva approvazione.

Sono state tolte le preparazioni che risultavano poco gradite ai bambini.

La vigilanza durante il momento del pasto nei giorni di rientro pomeridiano, in quanto caratterizzata da valenza didattica ed educativa, è affidata alle insegnanti statali e alle educatrici di una cooperativa selezionata da Geasc.

TARIFFE SERVIZIO MENSA

Tipo tariffa	Tariffa pasto	Dettaglio tariffa	Fasce reddito I.S.E.E.
Tariffa intera	€ 5,00	€ 4,81 + IVA 4%	> € 7.746,86
Tariffa agevolata (75%)	€ 3,75	€ 3,61 + IVA 4%	da € 7.746,85 a € 6.868,89
Tariffa agevolata (50%)	€ 2,50	€ 2,40 + IVA 4%	da € 6.868,88 a € 6.016,73
Tariffa agevolata (30%)	€ 1,50	€ 1,44 + IVA 4%	da € 6.016,72 a € 5.164,58
Tariffa agevolata (15%)	€ 0,75	€ 0,72 + IVA 4%	da € 5.164,57 a € 0,00

Per la scuola dell'infanzia è previsto un incremento di € 0,50 per la merenda

Agevolazioni:	Sconto 25% sulla tariffa secondo figlio Sconto 50% sulla tariffa dal terzo figlio in poi
---------------	---

4.4 Integrazione scolastica e sostegno all'apprendimento – assistenza ad personam

La legge 104/92 affronta in maniera organica tutte le problematiche dell'handicap. Essa sancisce il diritto all'istruzione e all'educazione nelle sezioni e classi comuni per tutte le persone in situazione di handicap precisando che "l'esercizio di tale diritto non può essere impedito da difficoltà di apprendimento né da altre difficoltà derivanti dalle disabilità connesse all'handicap".

In particolare per quanto concerne il diritto all'istruzione e all'educazione gli articoli 12, 13, 14, 15 e 16 della stessa legge rappresentano ancora oggi un punto di riferimento fondamentale per il raggiungimento della qualità dell'integrazione scolastica e per la

definizione del ruolo e delle competenze degli insegnanti di sostegno specializzati. Compito dei Comuni è quello di affiancare gli insegnanti di sostegno statali con personale educativo che si occupi dell'assistenza *ad personam*.

L'Azienda Speciale consortile Medio Olona – servizi alla persona – di cui fa parte anche il comune di Fagnano Olona, ha espletato esperimento di gara a procedura aperta per l'affidamento dei servizi scolastici (prescuola, doposcuola e assistenza *ad personam*) per il biennio 2013/14 e 2014/15. Il Comune si fa carico di far seguire diversi alunni residenti con diagnosi funzionale, anche se frequentano in altri plessi scolastici, cercando di far collimare le esigenze dei singoli con le risorse erogate dal Ministero della Pubblica Istruzione. In collaborazione con la referente incaricata del sostegno su tutti i plessi di scuola statale, nonché con le dirigenti delle due scuole dell'infanzia private, l'ufficio pubblica istruzione e l'assistente sociale che si occupa di minori hanno approntato la divisione oraria e l'assegnazione degli educatori agli alunni con diagnosi per il prossimo anno scolastico. Naturalmente il lavoro viene monitorato nel corso dell'anno e, se del caso, integrato. Un discorso a parte va fatto per l'assistenza *ad personam* degli alunni disabili frequentanti le scuole secondarie di secondo grado. La recente giurisprudenza ha consolidato quanto già evidenziato in alcune sentenze, cioè la competenza delle Province, titolari della funzione di Pubblica Istruzione per le scuole superiori. Già dallo scorso anno scolastico la Regione Lombardia ha stanziato delle risorse destinate alle province per il sostegno agli alunni delle scuole secondarie di secondo grado. Secondo gli accordi presi tra i Comuni e la Provincia di Varese i comuni provvedono comunque all'organizzazione del servizio di assistenza agli alunni disabili residenti a Fagnano Olona, che frequentano scuole secondarie di secondo grado. La Provincia esamina le domande di finanziamento a rimborso e, per i progetti accolti, liquida in due fasi – a consuntivo – le somme debitamente rendicontate dal Comune.

Quadro economico

Spese sostegno disabili scuole	107.300,00
Spese assistenza disabili – scuole superiori	27.500,00

4.5 Acquisto libri di testo

L'Amministrazione Comunale, in attuazione dell'art. 156 del D.Lgs. 297/1994 e della normativa regionale di riferimento, interviene a totale copertura della spesa per la fornitura dei libri di testo per la scuola primaria per i bambini residenti sul territorio del Comune di Fagnano Olona, anche se frequentanti altri istituti scolastici. Per gli alunni non residenti, il costo è a carico dei Comuni di residenza.

In collaborazione con l'istituto comprensivo scolastico si vuole incentivare il riutilizzo dei libri usati per la scuola media.

Quadro economico

Fornitura gratuita libri di testo ad alunni scuole elementari	20.000,00
--	-----------

4.6 Dote Scuola

La Dote Scuola è un contributo assegnato da Regione Lombardia alle famiglie con minori in età scolare. Quest'anno la regione ha deciso di erogare il contributo esclusivamente agli studenti frequentanti le classi 1°, 2° e 3° delle scuole secondarie di primo grado statali ed il 1° e 2° anno delle scuole secondarie di secondo grado statali, cioè per gli alunni dagli 11 ai 16 anni, termine dell'obbligo scolastico. È attribuita anche agli studenti che frequentano i percorsi di istruzione e formazione professionale. Attualmente non sono state date indicazioni circa i contributi per premiare il merito e l'eccellenza. Rimangono confermati i contributi per alleviare i costi aggiuntivi sostenuti dagli studenti disabili.

L'ufficio pubblica istruzione ha trasmesso, nel periodo di apertura del bando della dote scuola della Regione Lombardia, più precisamente dal 20 marzo al 30 maggio 2014, n. 112 domande, di cui n. 37 caricate dal personale dell'ufficio, n. 54 sono state caricate personalmente dagli interessati e n. 21 sono state caricate in ufficio dagli interessati con l'ausilio del personale incaricato. Di regola nei mesi di luglio e dicembre l'ufficio provvede alla consegna alle famiglie di tutti i voucher della dote scuola ricevuti dalla Regione Lombardia. Nel mese di luglio vengono distribuiti alle famiglie i voucher relativi a dote scuola/sostegno al reddito e nel mese di dicembre vengono distribuiti alle famiglie i voucher relativi a dote scuola/merito. Non sono state ancora date indicazioni in merito alla riapertura nel mese di settembre 2014 della finestra sul sito istituzionale della Regione per il caricamento delle domande di "merito", l'ufficio resta a disposizione per tutte le necessità di chiarimento in merito alle possibili variazioni.

4.7 Borse di studio

Sul bilancio 2014 è stato ripristinato il capitolo di spesa dedicato ed è stata stanziata la somma simbolica di € 500,00, da destinare ai meritevoli usciti con il massimo dei voti (10 e 10 e lode) dalla scuola secondaria di primo grado. Per l'anno 2015 si intende riproporre un bando di borse di studio per gli studenti meritevoli delle scuole secondarie in condizioni di svantaggio economico.

Quadro economico

Borse di studio a studenti scuole medie superiori	5.000,00
--	----------

4.8 Finanziamenti a sostegno dell'attività didattica

L'ufficio ha provveduto a stipulare apposita convenzione globale con l'Istituto comprensivo statale, regolante le diverse voci di finanziamento erogate a diverso titolo dal comune. Quest'anno finanziario il comune ha riconfermato la stessa somma di € 30.500,00 all'Istituto Comprensivo affinché lo stesso finanziasse il POF e tutte le spese di funzionamento. Il POF dell'Istituto è consultabile on line sul sito internet <http://www.scuolefagnano.gov.it>.

Quadro economico

Trasferimento fondi per istituto comprensivo – convenzione	30.500,00
--	-----------

4.9 Centro diurno estivo scuola dell'infanzia statale

In continuità con l'attività degli anni precedenti, il Comune stanzerà la somma di Euro 10.500 al fine di garantire l'apertura di una sezione della scuola dell'infanzia per tutto il mese di luglio, rispondendo alle particolari esigenze di alcune famiglie. Tale servizio verrà appaltato all'esterno, a cooperativa specializzata nel settore. Il servizio è rivolto a n. 30 alunni dalle 7,30 del mattino alle 17,30 di sera. Il pasto sarà fornito dalla ditta gerente il servizio di ristorazione scolastica, previa richiesta. Il costo per le famiglie è di € 20,00 di fisso a settimana più il costo dei pasti e delle merende effettivamente consumati, come da tariffe vigenti per il servizio di ristorazione scolastica.

Quadro economico

Spese per centro diurno estivo (sezione unica di scuola dell'infanzia)	10.500,00
--	-----------

4.10 Finanziamenti a sostegno attività oratori estivi

Sempre nell'ottica di agevolare le famiglie in cui lavorano entrambi i genitori nel periodo successivo alla chiusura delle scuole, vista l'ottima riuscita delle iniziative organizzate sul territorio dagli oratori parrocchiali, il Comune ha attivato una convenzione con gli stessi per sostenere parte delle spese organizzative. I fondi destinati per l'estate 2014 ammontano ad € 16.500,00.=.

Quadro economico

Trasferimento fondi alle parrocchie per oratori estivi	16.500,00
--	-----------

4.11 Sportello genitori e alunni

Tra le iniziative connesse al piano di diritto allo studio, l'Amministrazione Comunale di Fagnano Olona sostiene anche il progetto di sportello ascolto per insegnanti, genitori ed alunni, rivolto alle scuole dell'infanzia, primarie ed alla scuola secondaria di primo grado.

Il servizio offre la possibilità di una consulenza psicologica e di un confronto con esperti rispetto a particolari problematiche evidenziate sia dagli insegnanti che dai genitori o – nel caso della scuola secondaria – dagli stessi ragazzi. Dallo scorso anno anche la scuola dell'infanzia statale è stata coinvolta, attraverso un percorso di formazione psicologica alle insegnanti e la possibilità di richiedere un monitoraggio nelle classi.

L'attività è affidata ad AISEL onlus, già affidataria di tutti i servizi afferenti all'area della tutela dei minori. L'appalto è gestito a livello di ambito Valle Olona, cui il Comune di Fagnano Olona fa riferimento, attraverso lo strumento dell'Azienda Speciale consortile Medio Olona. Nell'a.s. si sono rivolti a questo sportello n. 57 utenti ed è stata svolta osservazione in tutte le 6 classi della scuola dell'infanzia. Il servizio viene utilizzato costantemente ed in modo corretto sia da parte dei genitori, che degli insegnanti e degli alunni.

Tale servizio viene, pertanto, riproposto anche per l'a.s. 2014/2015.

Quadro economico

Promozione diritti per l'infanzia e l'adolescenza (sportello psicologico)	9.500,00
--	----------

4.12 Studio Insieme

Anche per l'anno scolastico 2014/2015 l'Amministrazione Comunale sosterrà il progetto "Studio insieme", realizzato in collaborazione con la cooperativa Elaborando.

E' un servizio promozionale e si rivolge a tutti gli studenti della scuola secondaria di primo grado che desiderano acquisire o potenziare il metodo di studio. Per la sua finalità lo "Studio insieme" può accogliere un gruppo eterogeneo, con studenti con diversi livelli di motivazione, competenza e difficoltà.

Per l'anno scolastico 2013/14 sono state organizzate due aperture settimanali il lunedì ed il mercoledì, con due turni di due ore ciascuno per quest'ultima giornata (primo turno dalle 14,30 alle 16,30 e il secondo dalle 16,30 alle 18,30), per gli alunni delle classi della scuola secondaria presso l'aula magna delle scuole "E. Fermi". Hanno frequentato il primo gruppo n. 14 alunni della scuola secondaria (9 maschi e 5 femmine; di cui 7 di origine straniera); il secondo gruppo n. 17 studenti della scuola secondaria (9 maschi e 8 femmine di cui 8 italiani e 9 di origine straniera).

Quadro economico

Interventi per assistenza educativa a minori (Studio insieme)	15.000,00
--	-----------

4.13 Formazione degli adulti (centro EDA)

L'ufficio stipulerà una convenzione con il CPIA Gallarate, di nuova costituzione (ex EDA) per l'effettuazione di corsi diversi che vengono proposti all'interno di un'offerta scolastica già collaudata da diversi anni. Sono stati approntati diversi corsi tardo pomeridiani per gli stranieri, nel corso dell'ultimo anno scolastico, volti all'apprendimento della lingua italiana ed al conseguimento della certificazione di conoscenza del livello A2, necessaria per l'ottenimento del permesso di soggiorno di lungo periodo. Nel corso dell'anno 2013/14 è

stata offerta anche la possibilità di attivare un percorso per il conseguimento della licenza media per italiani e stranieri. Nell'anno 2014/15 verrà ulteriormente implementata tale possibilità, in armonia con la trasformazione dei centri EDA a livello provinciale. E' stata formulata la proposta convenzionale, dopo alcuni incontri.

Quadro economico

Spese attività parascolastiche presso scuole medie	2.000,00
--	----------

5. Scuole paritarie Convenzionate

Sono state rinnovate, con deliberazione della giunta comunale n. 32 del 28.7.2014 per l'anno 2014 – 2015 (dal 1° luglio 2014 al 30 giugno 2015) le convenzioni con le due scuole dell'infanzia private operanti sul territorio: l'Asilo Infantile – scuola materna di p.zza A. Di Dio e la scuola "Tronconi" di Bergoro. La durata della convenzione è di un anno.

L'Amministrazione comunale riconosce il lavoro educativo e sociale che le scuole paritarie dell'infanzia svolgono per la comunità

Le convenzioni sono state confermate così come già formulate e tecnicamente rivisitate con l'ultimo rinnovo triennale.

Le convenzioni sottoscritte prevedono l'erogazione di un contributo pari a € 193.286,00 (equivalenti ad € 1.361,00 annui per bambino) per la scuola dell'infanzia di Piazza A. Di Dio ed un contributo di € 67.762,00 (pari ad € 1.328,00 annui per bambino) per la scuola "Tronconi" di Bergoro.

Quadro economico

Contributi alla scuola materna Tronconi di Bergoro	67.762,11
Contributi alla scuola materna di Fagnano p.zza Di Dio	193.286,29

6. Interventi comunali a favore dell'offerta formativa scuole dell'infanzia, primarie e secondarie di 1° grado

6.1 Trasporti a mostre e manifestazioni culturali

Nell' a.s. 2013/2014 è stato organizzato il trasporto degli alunni del plesso "E. Fermi" presso la pista di atletica del comune di Cairate, per i giochi di Istituto.

Inoltre, come di consueto, i bambini frequentanti l'ultimo anno della scuola dell'infanzia statale sono stati trasportati alla scuola primaria "S. Orrù" per un primo ingresso di presentazione della loro nuova futura scuola.

Per l'a.s. 2014/2015, in collaborazione con l'Istituto Antonioni si propone di inserire nel piano visite della scuola "un piccolo viaggio nella cultura del video e del cinema" come attività di approfondimento delle tematiche legate al cinema, in particolare tecniche di animazione rivolte agli alunni delle scuole primarie e tecniche di cinema per gli alunni delle scuole secondarie di primo grado.

6.2 Biblioteca

Il progetto persegue l'obiettivo di creare nei bambini un approccio positivo e divertente al libro e alla Biblioteca Comunale. E' sperimentato che la lettura diventa un patrimonio culturale durevole quando è un'attività piacevole e coltivata fin dall'infanzia.

A tale scopo, in continuità con l'esperienza degli anni scorsi, l'Amministrazione Comunale intende proseguire la collaborazione tra la biblioteca comunale e le scuole del territorio, riproponendo a tutte e tre le scuole dell'infanzia un incontro di promozione della lettura con animazione in orario didattico parte in biblioteca e parte presso le scuole. L'iniziativa ha coinvolto l'anno scorso circa 250 alunni.

Per le classi prime e seconde dei due plessi di scuola primaria è stato organizzato un incontro di promozione della lettura in collaborazione con il CRT, per le classi terze, quarte e quinte un incontro, proposto a due classi per volta, curato dalla cooperativa "La Baracca di Monza". Inoltre le classi del plesso "G. Rodari" hanno anche aderito ad un'ulteriore proposta che consisteva nel prestito a domicilio, attuato direttamente a scuola. E' stato predisposto un elenco di libri *ad hoc* proposto agli alunni dagli insegnanti.

A tutti gli alunni dell'Istituto comprensivo vengono poi proposte tutte le attività a libera utenza che la biblioteca promuove ed organizza.

7. Sostegno per interventi di educazione alla salute e alla cittadinanza

7.1 Consiglio comunale dei ragazzi e delle ragazze

L'amministrazione Comunale intende valorizzare e supportare fortemente "Il Consiglio comunale dei ragazzi e delle ragazze", già avviato dalla precedente amministrazione nel 2008/2009. Tale progetto prevede la partecipazione attiva delle classi quarte e quinte della Scuola Primaria e la prima media, è molto apprezzato dagli alunni ed è strumento educativo importante che consente di esercitare la cittadinanza attiva ai cittadini più giovani nel quadro dell'insegnamento di Cittadinanza e Costituzione della scuola.

Lo scopo è quello di far vivere ai ragazzi una concreta esperienza educativa, stimolandoli alla riflessione su tematiche che riguardano la loro società di appartenenza, rendere i ragazzi protagonisti attivi della vita democratica del territorio attraverso il coinvolgimento nelle scelte che li riguardano.

In collaborazione con l'Istituto scolastico, nel 2013 si sono svolte le elezioni del nuovo consiglio comunale dei ragazzi e delle ragazze in carica per due anni e per l'a.s. 2014/2015 ci si prefigge di stimolare negli alunni il confronto democratico attraverso una dialettica propositiva l'Amministrazione comunale terrà in assoluta considerazione il punto di vista e le proposte che i ragazzi avanzeranno alle istituzioni locali nel corso della loro attività.

Si organizzerà, in collaborazione con il referente della scuola, un incontro in sala consiliare con il consiglio comunale.

Sempre nell'ambito delle azioni rivolte allo sviluppo di una cittadinanza attiva e consapevole con il recupero della memoria, in collaborazione con la scuola e l'associazione fagnanese A.N.P.I. verrà presentata ai ragazzi della terza media la testimonianza storica di Enrico Vanzini, un fagnanese sopravvissuto ai campi di concentramento.

7.2 Educazione stradale e alla sicurezza

In collaborazione con la Direzione scolastica, l'Amministrazione comunale mette a disposizione degli alunni ed insegnanti il supporto tecnico organizzativo per sensibilizzare i bambini sui temi della sicurezza stradale e gestione emergenze nelle scuole. Tempi e modalità verranno concordati direttamente con la Protezione civile e la Polizia locale.

7.3 Progetto Pedibus

Il Pedibus è un'iniziativa socio-educativa che incrocia sia i temi **dell'educazione alla salute** favorendo la motricità, **l'educazione all'ambiente** per la limitazione delle conseguenze inquinanti del traffico veicolare che **l'educazione stradale** per lo sviluppo di una progressiva autonomia dei piccoli utenti.

Il PEDIBUS funziona come un vero autobus di linea, formato da una carovana di bambini che vanno a scuola in gruppo, accompagnati da due o più adulti. Tramite questa attività ci si propone di individuare modelli di mobilità alternativi al caotico ed eccessivo uso dell'auto privata soprattutto negli spostamenti casa-scuola. Inoltre ci si propone di favorire la socializzazione dei bambini durante il tragitto e sviluppare la loro sensibilità ecologica.

L'a.s. 2013/2014 il PEDIBUS ha funzionato sia all'inizio dell'anno scolastico, dal 30 settembre al 31 ottobre 2013, che a conclusione, dal 5 di aprile fino al 6 giugno 2014. Hanno partecipato circa 47 bambini dei due plessi e una ventina di volontari che hanno guidato i bambini fino alla scuola, su percorsi diversi segnalati con dei cartelli che indichino le "fermate" o punti di ritrovo.

Verrà riproposto anche per l'a.s. 2014/2015 (è stato già calendarizzato il periodo dal 6 al 31 ottobre); se si riuscirà a reperire un numero sufficiente di genitori e/o volontari cercando di coinvolgere anche altre associazioni di volontariato attive sul territorio. Per tale scopo, in collaborazione con la dirigenza scolastica e le insegnanti si calendarizzeranno momenti di incontro con esperti per sensibilizzare le famiglie sul tema.

7.4 Educazione alimentare

Come ben noto, Expo del 2015 è l'occasione per approfondire i temi dell'alimentazione e della sostenibilità alimentare del pianeta. L'AMMINISTRAZIONE COMUNALE in collaborazione con la scuola ha l'obiettivo di organizzare incontri per riflettere sulle abitudini alimentari e promuovere sane abitudini. (Progetto l' "ortocondotta" in collaborazione con la condotta provinciale di SlowFood)

Il cambio di gestore nel servizio di ristorazione scolastica, come già spiegato a pag. 14 va in questa direzione. Si pensa di realizzare visite guidate presso il Centro di cottura e laboratori di cucina presso le cucine delle scuole.

7.5 Servizi sportivi

L'offerta sportiva assume un ruolo decisivo nella formazione ed educazione generale dei bambini, favorisce la socializzazione e l'acquisizione di regole, migliora l'adattabilità agli impegni quotidiani.

Il Comune e la Direzione scolastica promuovono la partecipazione delle scuole ad eventi cittadini organizzati in collaborazione con diverse associazioni sportive. Nel contempo

intende intensificare la collaborazione con le associazioni sportive del territorio per proporre la conoscenza delle diverse discipline sportive.

7.6 Educazione ambientale

Nel 2015 termineranno i lavori di realizzazione di un'aula didattica sul territorio di Fagnano in prossimità del fiume Olona in valle. Tale struttura sarà disponibile per le scuole, anche in collaborazione con le associazioni ambientaliste del territorio. L'Amministrazione Comunale, attraverso iniziative quali la giornata ecologica "Puliamo il mondo" e "Verde pulito", intende favorire e accrescere nei più giovani una maggiore sensibilità ecologista.

7.7 Educazione musicale

L'AMMINISTRAZIONE COMUNALE, in collaborazione con il Liceo Bellini di Tradate sostiene il progetto di educazione musicale allo scopo di presentare e far conoscere musiche e strumenti agli alunni fagnanesi. A breve verrà stipulata una convenzione tra Comune, scuola e Liceo Bellini, al fine di creare una sede distaccata del liceo stesso. Verrà concesso l'uso gratuito di uno spazio individuato all'interno del plesso E. Fermi. Il Liceo Bellini si impegnerà ad organizzare eventi musicali e spettacoli rivolti alla cittadinanza.

7.8 Sostegno didattico e Intercultura

Per la realizzazione di interventi volti a favorire i processi di integrazione degli alunni di recente migrazione che hanno difficoltà di apprendimento all'interno della classi della scuola secondaria di primo grado oltre che per il sostegno ad alunni in difficoltà sarà sostenuta e sovvenzionata l'attività di volontari in collaborazione con il Comitato Genitori per garantire un congruo numero di ore finalizzate appunto alla prima alfabetizzazione e al sostegno.

7.9 Educazione alla Teatralità

L'Amministrazione Comunale, in collaborazione con il C.R.T. Centro Ricerche teatrali "Teatro-educazione" EdArtEs percorsi d'arte, associazione culturale operante sul territorio, intende proporre per l'anno scolastico 2014/2015 una serie di incontri gratuiti (n. 15 da due ore ciascuno) ai ragazzi frequentanti le classi terze medie di Fagnano. La finalità della proposta è favorire, nel delicato periodo della crescita dei pre-adolescenti, il loro benessere psico-fisico e sociale, contribuendo al conseguimento di una migliore consapevolezza di sé e della capacità relazionale. Il corso si terrà il pomeriggio presso la scuola media.

8. Piano manutenzioni - acquisto arredi

Sia la manutenzione degli immobili che gli acquisti di arredi scolastici e didattici sono a carico del Comune che provvederà ad effettuarli in tempi adeguati.

Al fine di riuscire a programmare un cambio degli arredi, in modo da mantenere uno standard qualitativo abbastanza alto da offrire alla popolazione scolastica, si valutano gli acquisti e gli interventi da effettuare prima dell'inizio del nuovo anno scolastico, sulla base anche delle segnalazioni inoltrate dalla scuola stessa

Il dettaglio di tutte le voci sopra descritte risulta dal prospetto allegato alla deliberazione di approvazione del piano, distinto in "Consuntivo 2013/2014" e "Preventivo 2014/2015".